

Herausgeber:

Der Landrat des Kreises Coesfeld

Erscheinungsweise:

In der Regel am 15. und 30. jeden Monats und bei Bedarf

Abonnementpreis:

45,00 EUR jährlich - Einzelstück 1,50 EUR inkl. Porto

Anforderungen sind zu richten an:

Kreis Coesfeld - Der Landrat - Büro des Landrats

48651 Coesfeld, Tel. 02541-189150, Fax 02541-189199

E-Mail: amtsblatt@kreis-coesfeld.de

**Amtliches Bekanntmachungsblatt
des Kreises Coesfeld
und der Stadt Dülmen**

Ausgabe: 11/2026

Datum: 29.05.2026

Öffentliche Zustellungen werden auf der Homepage unter <https://www.kreis-coesfeld.de/oeffentliche-zustellungen> veröffentlicht.

Inhalt dieser Ausgabe:

Nr.			Seite
58	Kreis Coesfeld	Bekanntmachung gem. § 5 Abs. 2 des Gesetzes über die Umweltverträglichkeitsprüfung – UVPG – für den Bau von 2 dauerhaften und 3 temporären Gewässerüberfahrten wegen der Errichtung und des Betriebs von 3 Windenergieanlagen in Nottuln-Gladbeck	87
59	Kreis Coesfeld	Bekanntmachung zur Landtagswahl am 25. April 2027; Aufforderung zur Einreichung von Kreiswahlvorschlägen für den Wahlkreis 79 - Coesfeld II	88
60	Stadt Dülmen	Haushaltssatzung und Bekanntmachung der Haushaltssatzung der Stadt Dülmen	90
61	Stadt Dülmen	Bodenkundliche Kartierungen des Geologischen Dienstes NRW im Bereich der Stadt Dülmen	93
62	Sparkasse Westmünsterland	Tagesordnung für die Sitzung der Verbandsversammlung des Sparkassenzweckverbandes Westmünsterland am 10.06.2026	97
63	Sparkasse Westmünsterland	Aufgebote von Sparurkunden der Sparkasse Westmünsterland	97

58/26 – Kreis Coesfeld

Bekanntmachung gem. § 5 Abs. 2 des Gesetzes über die Umweltverträglichkeitsprüfung – UVPG – für den Bau von 2 dauerhaften und 3 temporären Gewässerüberfahrten wegen der Errichtung und des Betriebs von 3 Windenergieanlagen in Nottuln-Gladbeck

Die Bürgerwind Nottuln-Gladbeck GbR plant in Nottuln-Gladbeck auf den Gemarkungen Darup und Limbergen die Errichtung von 3 Windenergieanlagen des Typs Enercon E-160 EP5 E3 mit einer Nabenhöhe von 140 m.

Die Zufahrt zum Bürgerwindpark Nottuln-Gladbeck erfolgt aus nördlicher Richtung über die Kreisstraße K 57. Zur Erschließung der 3 Windenergieanlagen ist es erforderlich für die dauerhaften und temporären Überfahrten insgesamt 5 Gewässer/Gräben zu verrohren.

Es handelt sich bei den geplanten Überfahrten um einen genehmigungspflichtigen Gewässerausbau gemäß § 68 Abs. 2 Wasserhaushaltsgesetz (WHG).

Gem. § 5 Abs. 1 UVPG ist zu prüfen, ob für dieses Vorhaben eine Umweltverträglichkeitsprüfung durchgeführt werden muss.

Im Rahmen eines solchen Verfahrens (Screening) wurde festgestellt, dass eine Umweltverträglichkeitsprüfung nicht erforderlich ist, da keine UVP-Schutzgüter nachhaltig oder nicht ausgleichbar beeinträchtigt werden.

Es wird darauf hingewiesen, dass diese Feststellung nicht selbstständig anfechtbar ist (§ 5 Abs. 3 UVPG).

Coesfeld, 13.05.2026

Kreis Coesfeld
Der Landrat
im Auftrag
gez. Meyer

59/26 – Kreis Coesfeld**Bekanntmachung zur Landtagswahl am 25. April 2027;
Aufforderung zur Einreichung von Kreiswahlvorschlägen für den Wahlkreis 79 - Coesfeld II**

Gemäß § 19 des Landeswahlgesetzes (LWahlG) in der Fassung der Bekanntmachung vom 16. August 1993 (GV. NRW. S. 516), zuletzt geändert durch Gesetz vom 03. Februar 2026 (GV.NRW. 2026 S. 141), in Kraft getreten am 19. Februar 2026 in Verbindung mit § 22 der Landeswahlordnung (LWahlO) in der Fassung der Bekanntmachung vom 16. August 1993 (GV. NW. S. 516), zuletzt geändert durch Verordnung vom 21. April 2026 (GV. NRW. 2026 Nr. 11, S. 260), in Kraft getreten am 12. Mai 2026

fordere ich hiermit zur Einreichung von Kreiswahlvorschlägen für den Wahlkreis 79 - Coesfeld II auf. Der Wahlkreis ist gemäß Anlage zu § 13 Absatz 1 Landeswahlgesetz NRW wie folgt abgegrenzt:

Wahlkreis 79 - Coesfeld II

Ascheberg, Dülmen, Lüdinghausen,
Nordkirchen, Olfen und Senden

Kreiswahlvorschläge für diesen Wahlkreis sind bis spätestens

**Montag, den 15. Februar 2027, 18.00 Uhr,
(69. Tag vor der Wahl)**

beim

**Kreiswahlleiter für den Wahlkreis 79-Coesfeld II
01-Büro des Landrats (Zimmer 142)
Friedrich-Ebert-Straße 7
48653 Coesfeld**

einzureichen. Die Einreichungsfrist ist eine Ausschlussfrist. **Verspätet eingereichte Wahlvorschläge sind nicht zulassungsfähig.** Es wird dringend empfohlen, die Wahlvorschläge **möglichst frühzeitig vor diesem Termin** einzureichen, damit etwaige Mängel, die die Gültigkeit der Wahlvorschläge berühren, noch rechtzeitig behoben werden können.

Für die Einreichung der Kreiswahlvorschläge gebe ich folgende Hinweise:

1. Wahlvorschlagsberechtigte

Kreiswahlvorschläge können von politischen Parteien, Wählergruppen (mitgliedschaftlich organisierten Gruppen von Wahlberechtigten) und Einzelbewerbern/innen eingereicht werden.

2. Form und Inhalt des Kreiswahlvorschlags**2.1 Der Kreiswahlvorschlag soll nach dem Muster der Anlage 11 a LWahlO eingereicht werden.**

Er muss enthalten:

- a) den Namen und gegebenenfalls die Kurzbezeichnung der Partei oder Wählergruppe, die den Wahlvorschlag einreicht; Wahlvorschläge von Einzelbewerbern/innen können durch ein Kennwort gekennzeichnet werden.
- b) Familien- und Vornamen, Beruf oder Stand, Geburtsdatum, Geburtsort und Anschrift (Hauptwohnung) des/der Bewerbers/in.

Jeder Wahlvorschlag darf nur eine/n Bewerber/in enthalten. Eine Bewerberin/ Ein Bewerber darf – unbeschadet ihrer/seiner Bewerbung in einer Landesliste – nur in einem Wahlvorschlag benannt werden.

2.2 In einen Wahlvorschlag darf nur aufgenommen werden, wer seine Zustimmung schriftlich erteilt hat; die Zustimmung ist unwiderruflich. Von einer Partei darf nur als Bewerber/in vorgeschlagen werden, wer deren Mitglied ist und keiner anderen Partei oder wer keiner Partei angehört. Eine entsprechende Versicherung an Eides statt des/der Wahlbewerbers/in ist dem Wahlvorschlag beizufügen.
Sie/Er muss wählbar sein.

2.3 Der Kreiswahlvorschlag soll ferner Namen und Anschriften der Vertrauensperson und der stellvertretenden Vertrauensperson mit Telefonnummer und der E-Mail-Adresse enthalten. Fehlt eine solche Bezeichnung auf dem Kreiswahlvorschlag, so gelten der/die erste Unterzeichner/in als Vertrauensperson und der/die zweite als stellvertretende Vertrauensperson.

2.4 Zu den notwendigen Anlagen des Kreiswahlvorschlags siehe Ziffer 6.

3. Unterzeichnung, Unterstützungsunterschriften

3.1 Kreiswahlvorschläge von Parteien sind von dem zum Zeitpunkt der Einreichung bestehenden Landesverband, darunter dem/der Vorsitzenden oder dem/der Stellvertreter/in, persönlich und handschriftlich zu unterzeichnen. Hat eine Partei keinen Landesverband oder keine einheitliche Landesorganisation, so müssen die Kreiswahlvorschläge von den Vorständen der nächstniedrigeren Gebietsverbände (§ 7 Abs. 2 Parteiengesetz), in deren Bereich der Wahlkreis liegt, persönlich und handschriftlich unterzeichnet sein.

3.2 Kreiswahlvorschläge von Parteien, die nicht im Landtag oder im Deutschen Bundestag aufgrund eines Wahlvorschlags aus dem Land ununterbrochen seit deren letzter Wahl vertreten sind oder bei der letzten Landtagswahl ein endgültiges Wahlergebnis von mehr als 1 Prozent erreicht haben, müssen ferner von

200 Wahlberechtigten des Wahlkreises

persönlich und handschriftlich unterzeichnet sein (**Unterstützungsunterschriften**). Dies gilt ebenso für Kreiswahlvorschläge von Wählergruppen und Einzelbewerbern/innen.

3.3 Bei anderen Kreiswahlvorschlägen (Wählergruppen, Einzelbewerber) haben mindestens drei Unterzeichner ihre Unterschrift auf dem Kreiswahlvorschlag selbst zu leisten. Die Regelungen nach Ziffer 3.4 lit. b) und c) gelten entsprechend.

3.4 Die Unterstützungsunterschriften sind auf amtlichen Formblättern nach Anlage 14 a LWahlO zu erbringen. Dabei ist folgendes zu beachten:

- a) Die Wahlberechtigten, die einen Kreiswahlvorschlag unterstützen, müssen das Formblatt in Maschinen- oder Druckschrift ausfüllen sowie unterschreiben; neben der Unterschrift sind Familiennamen, Vornamen, Geburtsdatum, Wohnanschrift und Tag der Unterzeichnung anzugeben.
- b) Für jede/n Unterzeichner/in ist eine Bescheinigung seiner / ihrer Gemeinde über die Wahlberechtigung im Wahlkreis zum Zeitpunkt der Unterzeichnung nach dem Muster der Anlage 15 LWahlO beizufügen. Die Bescheinigung kann auch auf dem Formblatt für eine Unterstützungsunterschrift nach Anlage 14 a LWahlO erteilt werden.
- c) Ein/e Wahlberechtigte/r darf - unbeschadet der Unterzeichnung einer Landesliste - nur einen Kreis-

wahlvorschlag unterzeichnen; hat jemand mehrere Kreiswahlvorschläge unterzeichnet, so ist seine/ihre Unterschrift auf allen weiteren Kreiswahlvorschlägen ungültig.

- d) Wahlvorschläge von Parteien und Wählergruppen dürfen erst nach Aufstellung des/der Bewerbers/in durch eine Mitglieder- oder Vertreterversammlung unterzeichnet werden. Vorher geleistete Unterschriften sind ungültig.

Die Formblätter werden auf Anforderung vom Kreiswahlleiter kostenfrei geliefert.

4. Mitglieder-/Vertreterversammlung von Wählergruppen und Parteien

Als Bewerber/in einer Partei oder einer Wählergruppe kann in einem Kreiswahlvorschlag nur benannt werden, wer in einer Mitgliederversammlung oder in einer Vertreterversammlung des Wahlkreises hierzu gewählt worden ist (§ 18 Abs. 1 LWahlG). In Kreisen, die mehrere Wahlkreise umfassen, können die Bewerber/innen für diejenigen Wahlkreise, deren Gebiet die Grenze des Kreises nicht durchschneidet, in einer gemeinsamen Mitglieder- oder Vertreterversammlung gewählt werden (§ 18 Abs. 4 LWahlG).

Eine Ausfertigung der Niederschrift über die Wahl der Bewerber/innen mit Angaben über Ort und Zeit der Versammlung, Form der Einladung, Zahl der erschienenen wahlberechtigten Mitglieder und Ergebnis der Abstimmung ist mit dem Kreiswahlvorschlag einzureichen. Der / die Leiter/in der Versammlung und zwei von diesem/dieser bestimmte Teilnehmer/innen haben gegenüber dem Kreiswahlleiter an Eides statt zu versichern, dass die Wahl der Bewerber/innen in geheimer Abstimmung erfolgt ist und den Bewerbern/innen Gelegenheit gegeben worden ist, sich und ihr Programm der Versammlung in angemessener Zeit vorzustellen. Diese Versicherungen an Eides statt sind ebenfalls dem Kreiswahlvorschlag beizufügen.

5. Nachweis von gewähltem Vorstand, Satzung, Programm

Parteien, die im Deutschen Bundestag oder in einem Landtag seit deren letzter Wahl nicht auf Grund eines eigenen Wahlvorschlags ununterbrochen vertreten sind oder deren Parteieigenschaft nicht bei der letzten Wahl zum Deutschen Bundestag festgestellt worden ist, können zudem einen Kreiswahlvorschlag nur einreichen, wenn sie spätestens am 97. Tag vor der Wahl (**Montag, den 18. Januar 2027**) bis **18 Uhr** der Landeswahlleiterin ihre Beteiligung an der Wahl schriftlich angezeigt haben und der Landeswahlausschuss ihre Parteieigenschaft festgestellt hat. Die Anzeige ist an das Ministerium des Innern des Landes Nordrhein-Westfalen, Die Landeswahlleiterin, Friedrichstraße 62 – 80, 40217 Düsseldorf (Postanschrift: Ministerium des Innern des Landes Nordrhein-Westfalen, Die Landeswahlleiterin, Postfach 40190 Düsseldorf) zu richten.

In der Anzeige ist anzugeben, unter welchem Namen sich die Partei an der Wahl beteiligen will. Sie muss von mindestens drei Mitgliedern des Vorstands des Landesverbandes, darunter der / dem Vorsitzenden oder ihrer/ihrer/seiner/seinem Stellvertreter/in, persönlich und handschriftlich unterzeichnet sein. Wenn ein Landesverband nicht besteht, muss die Anzeige von den Vorständen der nächstniedrigen Gebietsverbände (§ 7 Absatz 2 des Parteiengesetzes), die im Bereich des Landes liegen, entsprechend unterzeichnet sein. Die schriftliche Satzung und das schriftliche

Programm der Partei sowie ein Nachweis über einen nach demokratischen Grundsätzen gewählten Vorstand sind der Anzeige beizufügen. Der Anzeige sollen Nachweise über die Parteieigenschaft nach § 2 Absatz 1 Satz 1 des Parteiengesetzes beigefügt werden.

Die Feststellung des Landeswahlausschuss wird durch die Landeswahlleiterin öffentlich bekannt gemacht. Sie ist für alle Wahlorgane verbindlich (§ 17a Abs. 4 LWahlO).

6. Anlagen des Kreiswahlvorschlags

Dem Wahlvorschlag sind beizufügen:

- a) Die Erklärung des/der vorgeschlagenen Bewerbers/in, dass er/sie der Aufstellung zustimmt und für keinen anderen Kreiswahlvorschlag die Zustimmung zur Benennung als Bewerber/in gegeben hat; die Erklärung ist auf dem Kreiswahlvorschlag nach dem Muster der Anlage 11 a LWahlO oder gesondert nach dem Muster der Anlage 12 a LWahlO abzugeben.
- b) Sofern der Wahlvorschlag von einer Partei eingereicht wird, die Versicherung an Eides statt des/der vorgeschlagenen Wahlbewerber/in, dass er/sie Mitglied der Partei ist, die ihn/sie aufgestellt hat und keiner weiteren Partei angehört oder keiner Partei angehört (vgl. Muster Anlage 11 a oder Anlage 12 a LWahlO).
- c) Wählbarkeitsbescheinigung: Eine Bescheinigung der/des zuständigen Bürgermeisterin/Bürgermeisters nach dem Muster der Anlage 13 LWahlO, dass der/die Bewerber/in wählbar ist; die Bescheinigung kann auch auf dem Wahlvorschlag nach Anlage 11 a LWahlO erteilt werden.
- d) Sofern der Wahlvorschlag von einer Partei oder Wählergruppe eingereicht wird, eine Ausfertigung der Niederschrift über die Versammlung der Partei oder Wählergruppe zur Aufstellung der Bewerber/innen (im Falle des Einspruchs nach § 18 Abs. 6 LWahlG auch eine Niederschrift über die wiederholte Abstimmung) nach dem Muster der Anlage 9 a LWahlO mit den vorgeschriebenen Versicherungen an Eides statt (Muster der Anlage 10 a LWahlO).
- e) Sofern Unterstützungsunterschriften notwendig sind (vgl. Ziffer 3.2) die erforderliche Zahl von Unterstützungsunterschriften (Formblätter Anlage 14 a LWahlO) nebst Bescheinigungen des Wahlrechts für jede/n Unterzeichner/in (auf dem Formblatt Anlage 14 a LWahlO oder gesondert nach Anlage 15 LWahlO).
- f) Zusätzlich bei Parteien, die nicht im Deutschen Bundestag oder in einem Landtag ununterbrochen seit deren letzter Wahl vertreten sind oder deren Parteieigenschaft nicht bei der letzten Wahl zum Deutschen Bundestag festgestellt worden ist: Nachweis, dass der Landeswahlausschuss die Parteieigenschaft festgestellt hat. (vgl. Ziffer 5).

7. Zulassung der Kreiswahlvorschläge

- 7.1 Über die Zulassung der Kreiswahlvorschläge entscheidet der Kreiswahlausschuss für den Wahlkreis 79 Coesfeld II spätestens am 58. Tag vor der Wahl, somit **spätestens Freitag, den 26. Februar 2027** (§ 21 Absatz 3 Satz 1 LWahlG).

7.2 Zu der Sitzung des Kreiswahlausschusses sind die Vertrauenspersonen der Kreiswahlvorschläge zu laden. Ort, Zeit und Gegenstand der Beratungen des Wahlausschusses werden zu gegebener Zeit gemäß § 3 Absatz 2 LWahlO öffentlich bekannt gemacht.

7.3 Der Kreiswahlausschuss hat Wahlvorschläge zurückzuweisen, wenn sie

- verspätet eingereicht sind,
- den Anforderungen nicht entsprechen, die durch das Landeswahlgesetz oder die Landeswahlordnung aufgestellt sind, oder
- auf Grund einer Entscheidung nach Artikel 9 Absatz 2, Artikel 21 Absatz 2 des Grundgesetzes oder Artikel 32 Absatz 2 der Landesverfassung unzulässig sind.

8. Anforderung von Vordrucken

Die erforderlichen Vordrucke nach den Mustern der Landeswahlordnung sind beim Kreiswahlleiter unter der oben genannten Anschrift erhältlich. Für weitere Informationen wenden Sie sich bitte an Herrn Luca Vöcking (Telefon: 02541/18-9134, E-Mail: wahlen@kreis-coesfeld.de) oder Frau Sabrina Strotmann (Telefon: 02541/ 18-9132, E-Mail: wahlen@kreis-coesfeld.de).

Vordrucke nach Anlage 14 a (Formblatt für eine Unterstützungsunterschrift) für Wählergruppen und Parteien können erst angefordert werden, wenn der/die Bewerber/-in durch eine Mitglieder- oder Vertreterversammlung aufgestellt ist.

Coesfeld, 19.05.2026

gez. Dr. Linus Tepe
Kreiswahlleiter
für den Wahlkreis 79-Coesfeld II

60/26 - Stadt Dülmen

Haushaltssatzung und Bekanntmachung der Haushaltssatzung der Stadt Dülmen

1. Haushaltssatzung der Stadt Dülmen für das Haushaltsjahr 2026

Aufgrund der §§ 78 ff. der Gemeindeordnung für das Land Nordrhein-Westfalen (Go NRW) in der Fassung der Bekanntmachung vom 14.07.1994 (GV. NRW. S. 666), zuletzt geändert durch Gesetz vom 10. Juli 2025 (GV. NRW. S. 490) hat die Stadtverordnetenversammlung der Stadt Dülmen mit Beschluss vom 05.03.2026 folgende Haushaltssatzung erlassen:

§ 1

Der Haushaltsplan für das Haushaltsjahr 2026, der die für die Erfüllung der Aufgaben der Gemeinde voraussichtlich anfallenden Erträge und entstehenden Aufwendungen sowie eingehenden Einzahlungen und zu leistenden Auszahlungen und notwendigen Verpflichtungsermächtigungen enthält, wird

im **Ergebnisplan** mit

dem Gesamtbetrag
der Erträge auf 167.232.151 EUR

dem Gesamtbetrag
der Aufwendungen auf 183.962.696 EUR
abzüglich globaler Minderaufwand -3.606.400 EUR

somit auf 180.356.296 EUR

im **Finanzplan** mit

dem Gesamtbetrag der Einzahlungen
aus der laufenden Verwaltungstätigkeit
auf 155.274.423 EUR

dem Gesamtbetrag der Auszahlungen
aus der laufenden Verwaltungstätigkeit
auf 169.066.697 EUR

(nachrichtlich: Globaler Minderaufwand im Ergebnisplan -3.606.400 EUR)

dem Gesamtbetrag der Einzahlungen
aus der Investitionstätigkeit auf 41.342.420 EUR
dem Gesamtbetrag der Auszahlungen
aus der Investitionstätigkeit auf 33.121.891 EUR

dem Gesamtbetrag der Einzahlungen
aus der Finanzierungstätigkeit auf 9.082.618 EUR
dem Gesamtbetrag der Auszahlungen
aus der Finanzierungstätigkeit auf 3.510.873 EUR

festgesetzt.

§ 2

Der Gesamtbetrag der Kredite, deren Aufnahme für Investitionen erforderlich ist, wird auf

0 EUR

festgesetzt.

§ 3

Der Gesamtbetrag der Verpflichtungsermächtigungen, der zur Leistung von Investitionsauszahlungen in künftigen Jahren erforderlich ist, wird auf

62.039.000 EUR

festgesetzt.

§ 4

Die Verringerung der allgemeinen Rücklage aufgrund des voraussichtlichen Jahresergebnisses im Ergebnisplan wird auf

13.124.145 EUR

festgesetzt.

§ 5

Der Höchstbetrag der Kredite, die zur Liquiditätssicherung in Anspruch genommen werden dürfen, wird auf

85.000.000 EUR

festgesetzt.

§ 6

Die Steuersätze für die Gemeindesteuern werden für das Haushaltsjahr 2026 wie folgt festgesetzt:

1. Grundsteuer

- | | |
|---|-----------|
| 1.1 für land- und forstwirtschaftliche Betriebe (Grundsteuer A) auf | 332 v. H. |
| 1.2 für Grundstücke (Grundsteuer B) auf | 761 v. H. |

2. Gewerbesteuer auf 479 v. H.

Die Stadt Dülmen hat zur Festsetzung der Realsteuerhebesätze für 2026 am 15.12.2025 eine Hebesatzsatzung erlassen, die zum 01.01.2026 in Kraft getreten ist. Insoweit haben die Steuersätze in der Haushaltssatzung lediglich deklaratorische Bedeutung.

§ 7

Nach dem Haushaltssicherungskonzept ist der Haushaltsausgleich im Jahre 2034 wiederhergestellt. Die im Haushaltssicherungskonzept enthaltenen Konsolidierungsmaßnahmen sind bei der Ausführung des Haushaltsplans umzusetzen.

§ 8

1.

- a) Als erheblich im Sinne von § 83 Abs. 2 GO NRW gelten über- und außerplanmäßige Aufwendungen und Auszahlungen, die den Betrag von 25.000 Euro überschreiten. Als nicht erheblich gelten in jedem Fall über- und außerplanmäßige Aufwendungen und Auszahlungen, die sich auf interne Leistungsbeziehungen, Jahresabschlussbuchungen oder kalkulatorische Kosten beziehen.
- b) Über- und außerplanmäßige Verpflichtungsermächtigungen zur Leistung von Auszahlungen gelten im Sinne von § 85 Abs. 1 S. 2 i.V.m. § 83 Abs. 2 GO NRW als erheblich, wenn sie den Betrag von 50.000 EUR überschreiten.

2.

- a) Auf Planstellen/Stellen ohne Aufwand (Leerstellen) können Beschäftigte geführt werden, wenn und sobald sie langfristig vom Dienst freigestellt sind und keine Bezüge mehr erhalten. Sobald die Freistellung beendet ist, sind die Beschäftigten auf freien oder freigewordenen Planstellen/Stellen (mit Aufwand) zu führen. Für den Fall, dass bei Beendigung der Freistellung keine entsprechende Planstelle/Stelle zur Verfügung steht, wird der Bürgermeister hiermit ermächtigt, Beschäftigte vorübergehend auf Leerstellen weiter zu führen, und zwar solange, bis eine entsprechende Planstelle/Stelle zur Verfügung steht. Die hiernach in Anspruch genommene Leerstelle gilt für die Dauer der vorübergehenden Besetzung als eingerichtete Planstelle/Stelle mit Bezügeaufwand; die Bewertung entspricht der von dem Beschäftigten erreichten Gruppe. Bei der Freistellung im Rahmen der Altersteilzeit und bei Personalgestellung bzw. langfristiger Abordnung gegen Erstattung des vollen Aufwandes kann entsprechend verfahren werden.
- b) Soweit freiwerdende Stellen sowohl von Beamten als auch tariflich Beschäftigten verwaltet werden können, dürfen Beamtenstellen mit vergleichbaren tariflich Beschäftigten und Stellen für tariflich Beschäftigte mit vergleichbaren Beamten besetzt werden.

§ 9

Die Bewirtschaftungsregeln sind mit ihren haushaltsrechtlichen Auswirkungen Bestandteil dieser Haushaltssatzung.

Dülmen, den 05.03.2026

Dülmen, den 05.03.2026

gez. Hövekamp
- Bürgermeister -

gez. Reckmann
- Schriftführerin -

Anlage zu § 9 der Haushaltssatzung 2026 der Stadt Dülmen**Bewirtschaftungsregeln**

Im Rahmen der Bestimmungen der Verordnung über das Haushaltswesen der Kommunen im Land Nordrhein-Westfalen (Kommunalhaushaltsverordnung NRW – KomHVO NRW) werden folgende Regelungen zur flexiblen Bewirtschaftung der Erträge und Aufwendungen sowie der Einzahlungen und Auszahlungen getroffen:

Budgetbildung

Gem. § 21 Abs. 1 KomHVO NRW werden zur eigenverantwortlichen Bewirtschaftung folgende Budgets bzw. Unterbudgets gebildet:

- Budget Gemeindeorgane und Stabsstellen
- Budget Wirtschaftsförderung und Grundstücksmanagement
- Budget Zentrale Dienste
- Budget Finanzen
- Sonderbereich Allgemeine Finanzierungsmittel
- Unterbudget Schule
- Unterbudget Sport
- Unterbudget Kultur
- Unterbudget Musikschule
- Unterbudget Volkshochschule
- Unterbudget Sicherheit und Ordnung, Recht
- Unterbudget Rettungsdienst
- Unterbudget Marktwesen
- Budget Jugend und Familie
- Budget Arbeit, Soziales, Ehrenamt und Senioren
- Budget Umwelt- und Klimaschutz
- Budget Stadtentwicklung
- Budget Bauaufsicht
- Budget Hochbau/Gebäudemanagement
- Budget Tiefbau, Entsorgung, Verkehr, Abwasserbeseitigung
- Budget Baubetriebshof

In den Budgets und, soweit Unterbudgets gebildet wurden, in den Unterbudgets ist die Summe der Erträge und die Summe der Aufwendungen für die Haushaltsführung verbindlich. Dies gilt auch für Einzahlungen und Auszahlungen für Investitionen.

Mehrerträge/Mindererträge, Mehreinzahlungen/Minder-einzahlungen für Investitionen

Es wird gem. § 21 Abs. 2 KomHVO bestimmt, dass nicht zweckgebundene zahlungswirksame Mehrerträge innerhalb eines Budgets bzw. eines Unterbudgets die zahlungswirksamen Aufwandsermächtigungen erhöhen. Zahlungswirksame Mindererträge verringern die zahlungswirksamen Aufwandsermächtigungen des Budgets bzw. des Unterbudgets entsprechend. Gleiches gilt hinsichtlich Mehr- und Minder-einzahlungen für Investitionen.

Deckungsfähigkeit

Innerhalb der gebildeten Budgets bzw. Unterbudgets werden alle zahlungswirksamen Aufwendungen für laufende Verwaltungstätigkeit für gegenseitig deckungsfähig erklärt. Ausgenommen sind hiervon Aufwendungen, denen zweck-

gebundene Erträge gegenüberstehen, Aufwendungen für Festwertbeschaffungen und die Verfügungsmittel des Bürgermeisters. Einsparungen bei nicht zahlungswirksamen Aufwendungen können nicht zur Deckung von zahlungswirksamen Mehraufwendungen herangezogen werden. Ebenfalls gegenseitig deckungsfähig innerhalb der gebildeten Budgets bzw. Unterbudgets sind die Auszahlungsermächtigungen für Investitionen.

Die zahlungswirksamen Aufwendungen für laufende Verwaltungstätigkeit werden innerhalb der Budgets bzw. Unterbudgets für einseitig deckungsfähig zugunsten der Auszahlungen für Investitionen erklärt. Zur Inanspruchnahme der einseitigen Deckungsfähigkeit ist eine Zustimmung des Fachbereichs Finanzen erforderlich.

2. Bekanntmachung der Haushaltssatzung

Die vorstehende Haushaltssatzung mit ihren Anlagen für das Haushaltsjahr 2026 wird hiermit öffentlich bekannt gemacht.

Die Haushaltssatzung mit ihren Anlagen ist gemäß § 80 Abs. 5 GO NRW dem Landrat als untere staatliche Verwaltungsbehörde in Coesfeld mit Schreiben vom 10.03.2026 angezeigt worden. Die Genehmigung des Haushaltssicherungskonzeptes erfolgte mit Verfügung des Landrats als untere staatliche Verwaltungsbehörde vom 15.05.2026.

Der Haushaltsplan 2026 liegt ab dem Zeitpunkt dieser Bekanntmachung bis zum Ende der Auslegung des Jahresabschlusses 2026 gem. § 96 Abs. 2 GO NRW an folgenden Stellen im Rathaus, Markt 1 in 48249 Dülmen, öffentlich zur Einsichtnahme aus:

Fachbereich 2, Finanzen

Mo. – Fr. 08:30 – 12:00 Uhr

Infothek Bürgerbüro

Mo., Do. 08:00 – 18:00 Uhr

Di., Mi. 08:00 – 16:00 Uhr

Fr. 08:00 – 12:00 Uhr

Außerdem wird auch auf die Möglichkeit zur Einsichtnahme im Internet unter folgendem Link hingewiesen:

<https://www.duelmen.de/finanzdaten/aktueller-haushalt>



Hinweis:

Es wird darauf hingewiesen, dass eine Verletzung von Verfahrens- und Formvorschriften der Gemeindeordnung für das Land Nordrhein-Westfalen (GO NRW) beim Zustandekommen dieser Satzung nach Ablauf von sechs Monaten seit dieser Bekanntmachung nicht mehr geltend gemacht werden kann, es sei denn,

- a) eine vorgeschriebene Genehmigung fehlt oder ein vorgeschriebenes Anzeigeverfahren wurde nicht durchgeführt,
- b) diese Satzung ist nicht ordnungsgemäß öffentlich bekannt gemacht worden,
- c) der Bürgermeister hat den Satzungsbeschluss vorher beanstandet oder

- d) der Form- oder Verfahrensmangel ist gegenüber der Stadt vorher gerügt und dabei die verletzte Rechtsvorschrift und die Tatsache bezeichnet worden, die den Mangel ergibt.

Dülmen, den 20.05.2026

Stadt Dülmen
Der Bürgermeister
gez. Hövekamp

61/26 - Stadt Dülmen

**Bodenkundliche Kartierungen des Geologischen Dienstes
NRW im Bereich der Stadt Dülmen**

gd.nrw.de



Kartierungen des Geologischen Dienstes NRW

Der Geologische Dienst NRW (GD NRW) in Krefeld, ein Landesbetrieb im Geschäftsbereich des Ministeriums für Wirtschaft, Industrie, Klimaschutz und Energie NRW, wird im Sinne des Geologiedatengesetzes vom 19. Juni 2020 (BGBl. I S. 1387) Arbeiten für die **bodenkundliche Landesaufnahme** durchführen.

Zeitraum	Juni bis Dezember 2026
Kreis	Kreis Coesfeld
Stadt/Gemeinde	Dülmen

Die mit den Untersuchungen Beauftragten sind im Rahmen des § 6 des Geologiedatengesetzes befugt, zum Zweck der staatlichen geologischen Landesaufnahme für das Land Nordrhein-Westfalen Grundstücke zu betreten und die erforderlichen geologischen Untersuchungen durchzuführen. Ebenso steht ihr/ihm der Zutritt zu allen Standorten geologischer Untersuchungen, insbesondere zu Anlagen und Einrichtungen für Bohrungen sowie zu Steinbrüchen, Kiesgruben und sonstigen der Nutzung des geologischen Untergrundes dienenden Betrieben offen. Darüber hinaus finden sich weitere Regelungen zum Betreten von Grundstücken im Landesforstgesetz NRW (LFoG § 60) und im Landesnaturschutzgesetz NRW (LNatSchG NRW §§ 57 und 73). Die Beauftragten des GD NRW legitimieren sich durch Dienstaussweise oder Begleitschreiben.

Diese regionalen Untersuchungen dienen einer allgemeinen Bestandsaufnahme des Bodens und des Untergrundes.^{*)} Die Ergebnisse der Aufnahme werden in amtlichen Karten veröffentlicht. Sie sind wichtige Unterlagen für viele Aufgaben, z. B. in der Land- und Forstwirtschaft (Bodennutzung, Bodenverbesserung, Erosionsschutz, Holzartenwahl), im Bauwesen, bei der Planung und Landespflege (Landesplanung, Bauleitplanung, Naturschutz), im Landeskulturbau und in der Wasserwirtschaft (ent- und bewässerungsbedürftige Flächen) sowie für die wissenschaftliche Forschung und den naturkundlichen Unterricht.

Im Rahmen der Kartierungen sind kleine Handbohrungen notwendig, stellenweise auch Aufgrabungen zur Entnahme von Bodenproben. Etwaige durch die Inanspruchnahme entstehende Schäden werden nach den allgemeinen gesetzlichen Bestimmungen ersetzt. Die Beauftragten des GD NRW werden auf die landwirtschaftlichen Belange und die derzeitige Nutzung der Grundstücke weitgehend Rücksicht nehmen.

Es wird gebeten, die Beauftragten des GD NRW bei ihren Aufgaben zu unterstützen.

^{*)} Richtlinien über die Durchführung land- und forstwirtschaftlicher Standortuntersuchungen und deren Anwendung in Umweltschutz, Raumordnung, Land- und Forstwirtschaft (Gem. RdErl. d. Ministeriums für Umwelt, Raumordnung und Landwirtschaft – III B-335-8583 – u. d. Ministeriums für Wirtschaft und Mittelstand, Technologie und Verkehr – 313-66-75 – v. 5.9.1997).

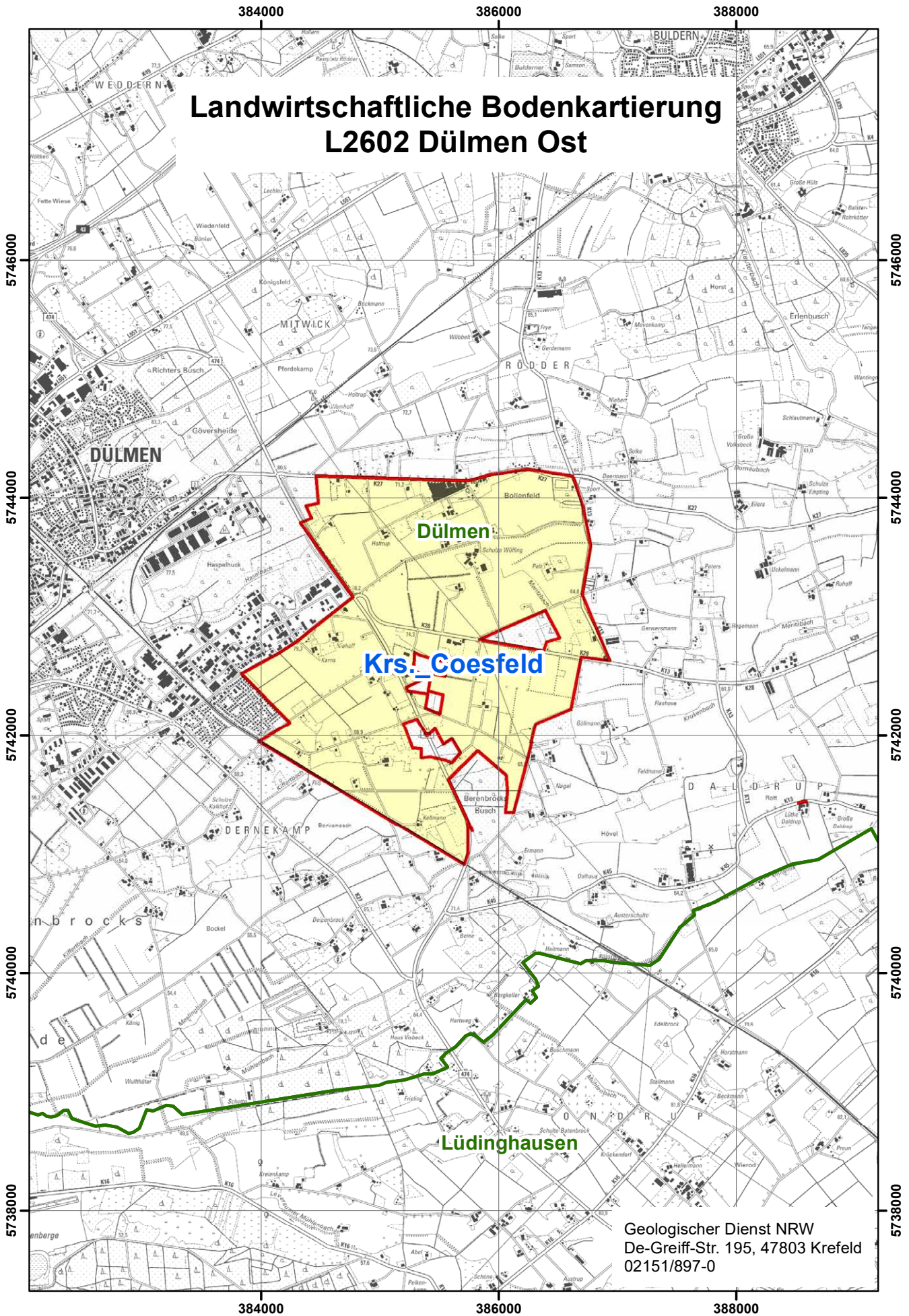

Geologischer Dienst Nordrhein-Westfalen – Landesbetrieb –

Der Geologische Dienst NRW ist die geowissenschaftliche Einrichtung des Landes NRW. Unsere Aktivitäten umfassen ein breites Spektrum geowissenschaftlicher Themen wie Geo-Risiken, Geothermie, Rohstoffe, Grundwasser, Baugrund, Deponien, Geotope und Böden. Hierzu erforschen wir den Untergrund und die Böden in NRW, sammeln alle Geo-Daten und stellen diese in Onlinediensten und Datenportalen frei zur Verfügung, denn Geo-Daten sind unverzichtbar – für ein sicheres und lebenswertes NRW!

Bodenkundliche Landesaufnahme und Beratung

Im Vordergrund der Kartierung der Böden in Nordrhein-Westfalen stehen die großmaßstäbige Erkundung landwirtschaftlich und forstlich genutzter Standorte und die Bewertung der Böden im Rahmen von Gutachten.

Der Geologische Dienst NRW gewährleistet, dass alle Daten nach neuesten wissenschaftlichen Erkenntnissen landesweit einheitlich, sachgerecht und objektiv erhoben werden.

Verwendet werden die Bodeninformationen zum Beispiel

- in der Land- und Forstwirtschaft (Bodennutzung, Baumartenwahl, Bodenverbesserung, Bodenschutzkalkung, Erosionsschutz)
- bei der Landes- und Bauleitplanung, bei Naturschutzplanungen (Festsetzung von Schutzgebieten) oder bei wasserwirtschaftlichen Planungen (Wasserschutzgebiete, Grundwasserabsenkungen)



Beurteilung der Bodeneigenschaften durch den Geologischen Dienst NRW

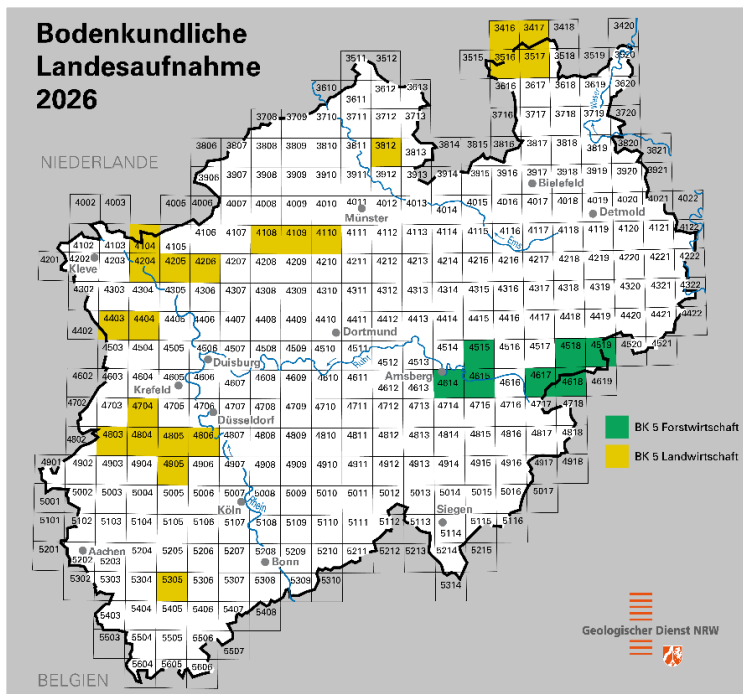

Eine Liste der Verfahren finden Sie unter www.gd.nrw.de/boEb.htm

Unterstützen Sie bitte die Arbeiten des Geologischen Dienstes! Sie dienen auch Ihren Interessen!

Im Zuge der Bodenuntersuchungen führen die Beschäftigten und Beauftragten des Geologischen Dienstes NRW Sondierungen (Handbohrungen) bis maximal 2 m Tiefe durch.

Stellenweise werden auch Aufgrabungen angelegt, aus denen Bodenproben entnommen werden.

Im Rahmen des § 6 des Geologiedatengesetzes vom 19. Juni 2020 sind die Beschäftigten und Beauftragten des Geologischen Dienstes NRW berechtigt, Grundstücke – nicht die Gebäude – zu betreten und die notwendigen Arbeiten vorzunehmen. Auf forstliche und landwirtschaftliche Belange und die Nutzung der Grundstücke wird so weit wie möglich Rücksicht genommen. Falls trotzdem durch die Arbeiten Schäden entstehen, werden diese nach den allgemeinen gesetzlichen Bestimmungen ersetzt.

Um Schäden an erdverlegten Leitungen zu vermeiden, holen wir großflächig entsprechende Informationen ein. Haben Sie selbst Leitungen auf Ihrem Grundstück verlegt? Zum Beispiel zur Bewässerung, Stromversorgung oder oberflächennahe Erdwärmekollektoren? Dann Informieren Sie uns bitte. Ihre Informationen helfen dabei, unsere Arbeiten für alle Beteiligten sicher durchzuführen.

Geologischer Dienst Nordrhein-Westfalen

De-Greiff-Straße 195 • 47803 Krefeld

Fon: 02151 897-0

E-Mail: boden@gd.nrw.de

Internet: gd.nrw.de



Ihre bodenkundlichen Kontaktpersonen:

Bodenkundliche Landesaufnahme

Hr. Dr. Werner, M.Sc.

Fon: +49 (0) 2151 897-356

Fachinformationssystem Bodenkunde

Fr. Welsberg, Dipl.-Geow. 'in

Fon: +49 (0) 2151 897-201

Beratung Landes- und Regionalplanung, Bodenschutz

Hr. Dr. Miara, Dipl.-Geogr.

Fon: +49 (0) 2151 897-380

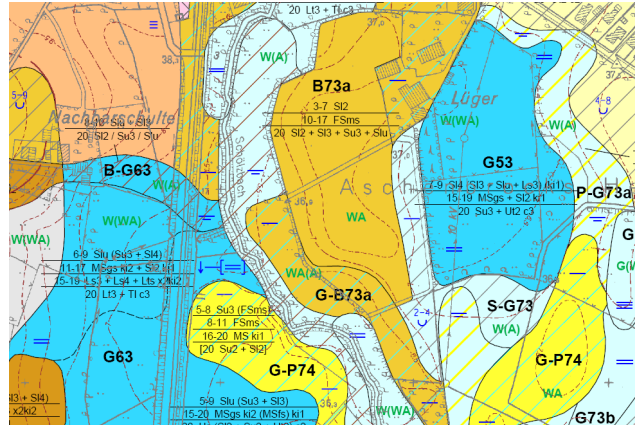

Bodenkarten im Internet (WMS) und WebGIS:

WebGIS: gd.nrw.de/pr_kd_wms_bk.htm



Weitere Informationen finden Sie unter:
gd.nrw.de

Ihre Kontaktperson vor Ort:

Johanna Haberer

Fon: +49 (0) 2151 897-330

+49 (0) 176 45736669



Über die geplanten bodenkundlichen Kartierungen werden die betroffenen Kreisverwaltungen sowie die zuständigen Landwirtschaftskammern und Regionalforstämter rechtzeitig schriftlich informiert. In der Regel werden die Informationen im Amtsblatt oder durch Aushang veröffentlicht. Es wird um Verständnis dafür gebeten, dass eine persönliche Unterrichtung bei der Vielzahl von Grundstückseigentümerinnen und -eigentümer oft nicht möglich ist.

Beispiele unterschiedlicher Böden



Podsol
(durch säurebedingte
Stoffverlagerung geprägt)



Braunerde
(durch Eisenfreisetzung und
Tonmineralbildung geprägt)



Gley
(durch Grundwasser geprägt)



Pseudogley
(durch Staunässe geprägt)

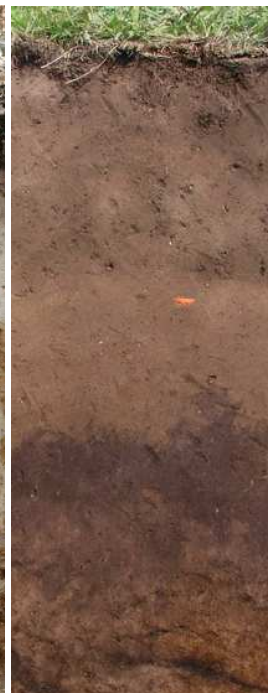

Plaggenesch
(humoser Bodenauftrag)

62/26 - Sparkasse Westmünsterland**Tagesordnung für die Sitzung der Verbandsversammlung des Sparkassenzweckverbandes Westmünsterland am 10.06.2026**

Am Mittwoch, den 10. Juni 2026, findet um 17:00 Uhr im Ahauser Land- & Golfhotel, (Schmäinghook 36, 48683 Ahaus) eine Sitzung der Verbandsversammlung des Sparkassenzweckverbandes Westmünsterland – Sparkassenzweckverband der Kreise Borken und Coesfeld und der Städte Coesfeld, Dülmen, Vreden, Gronau, Isselburg, Stadtlohn, Haltern am See und Billerbeck statt.

Tagesordnung:**1. A öffentlicher Teil**

- 1.1. Vorlage des Jahresabschlusses 2025 und des Lageberichtes der Sparkasse Westmünsterland
- 1.2. Verschiedenes

2. Nicht öffentlicher Teil

- 2.1. Entlastung der Organe der Sparkasse Westmünsterland
- 2.2. Verwendung des Jahresüberschusses 2025 nach § 25 SpkG
- 2.3. Einhaltung des Corporate Governance Kodexes
- 2.4. Verschiedenes

**Sparkassenzweckverband Westmünsterland
Sparkassenzweckverband der Kreise Borken und Coesfeld und der Städte Coesfeld, Dülmen, Vreden, Gronau, Isselburg, Stadtlohn, Haltern am See und Billerbeck**

gez. Dr. Christian Schulze Pellengahr
Landrat
Vorsitzendes Mitglied
der Verbandsversammlung

63/26 - Sparkasse Westmünsterland**Aufgebote von Sparkunden der Sparkasse Westmünsterland****Aufgebot**

Der Gläubiger der bei der Sparkasse Westmünsterland mit der Nr. 338089535 geführten Spareinlage beantragt das Aufgebot der hierüber ausgestellten Sparurkunde.

Die SPARKASSE WESTMÜNSTERLAND fordert den Inhaber der Urkunde auf, spätestens bis zum 21.08.2026 seine Rechte unter Vorlage der obigen Sparurkunde anzumelden.

Sollten bis zu diesem Termin keine Ansprüche geltend gemacht werden, wird die Urkunde für kraftlos erklärt.

Ahaus / Dülmen, den 21.05.2026

SPARKASSE WESTMÜNSTERLAND
gez. Der Vorstand

Aufgebot

Der Gläubiger der bei der Sparkasse Westmünsterland mit der Nr. 370202160 geführten Spareinlage beantragt das Aufgebot der hierüber ausgestellten Sparurkunde.

Die SPARKASSE WESTMÜNSTERLAND fordert den Inhaber der Urkunde auf, spätestens bis zum 19.08.2026 seine Rechte unter Vorlage der obigen Sparurkunde anzumelden.

Sollten bis zu diesem Termin keine Ansprüche geltend gemacht werden, wird die Urkunde für kraftlos erklärt.

Ahaus / Dülmen, den 19.05.2026

SPARKASSE WESTMÜNSTERLAND
gez. Der Vorstand